LARA
FREE
FREE
FREE

contents

龍狼伝

第30巻

第118話
伏兵 ③

第119話
戰爭的前後 ⑤⑥

第120話
叛軍的陣地 ⑦⑧

第121話
匈奴的真相 ⑨⑩

前情提要

為了成立"龍之子軍團"，志狼到南匈奴尋求援助，跟著軍于（王室）正統繼承人的豹，來到他們所居住的山西。但是，在豹不在的這段期間，叔父豪半卻搶了軍于的位子，還將他們抓起來，並打算將他們處死。

另一方面，得知志狼有危機的伍員，充分運用他是部族王兒子的身分，掌握了叛軍的指揮權，為了拯救他們而展開對軍于軍的攻擊。摩羯率領軍隊出面應戰，趁著對方不注意，叛軍另一支部隊突襲了軍于軍陣地。原本打算利用這場混亂逃離的志狼一行人，卻遭到軍先預料會有此行動的泡跟手下陷落去路，反而遭到包圍。因為心臟傷口的緣故志狼無法全力應戰，

第118話 伏兵

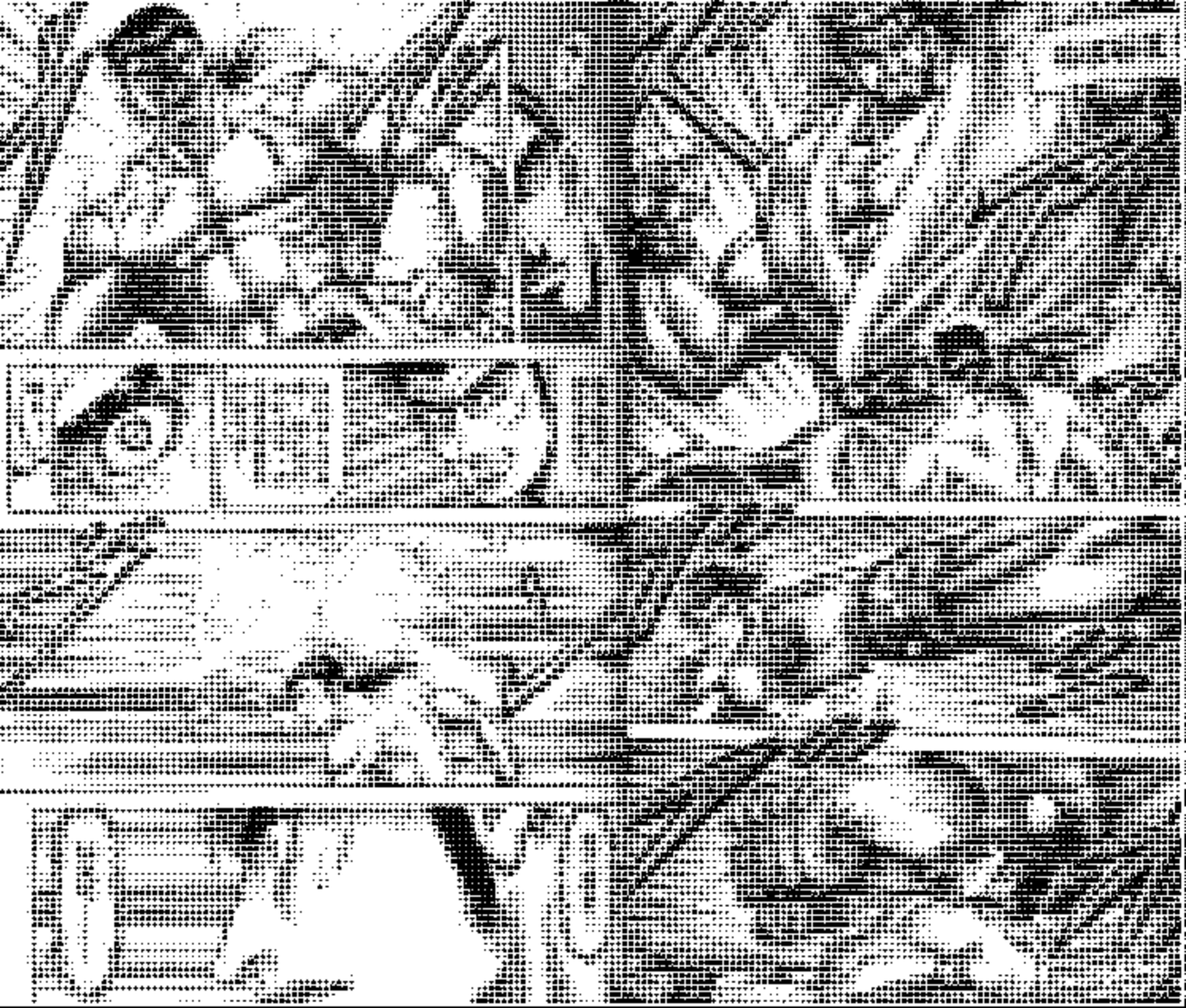

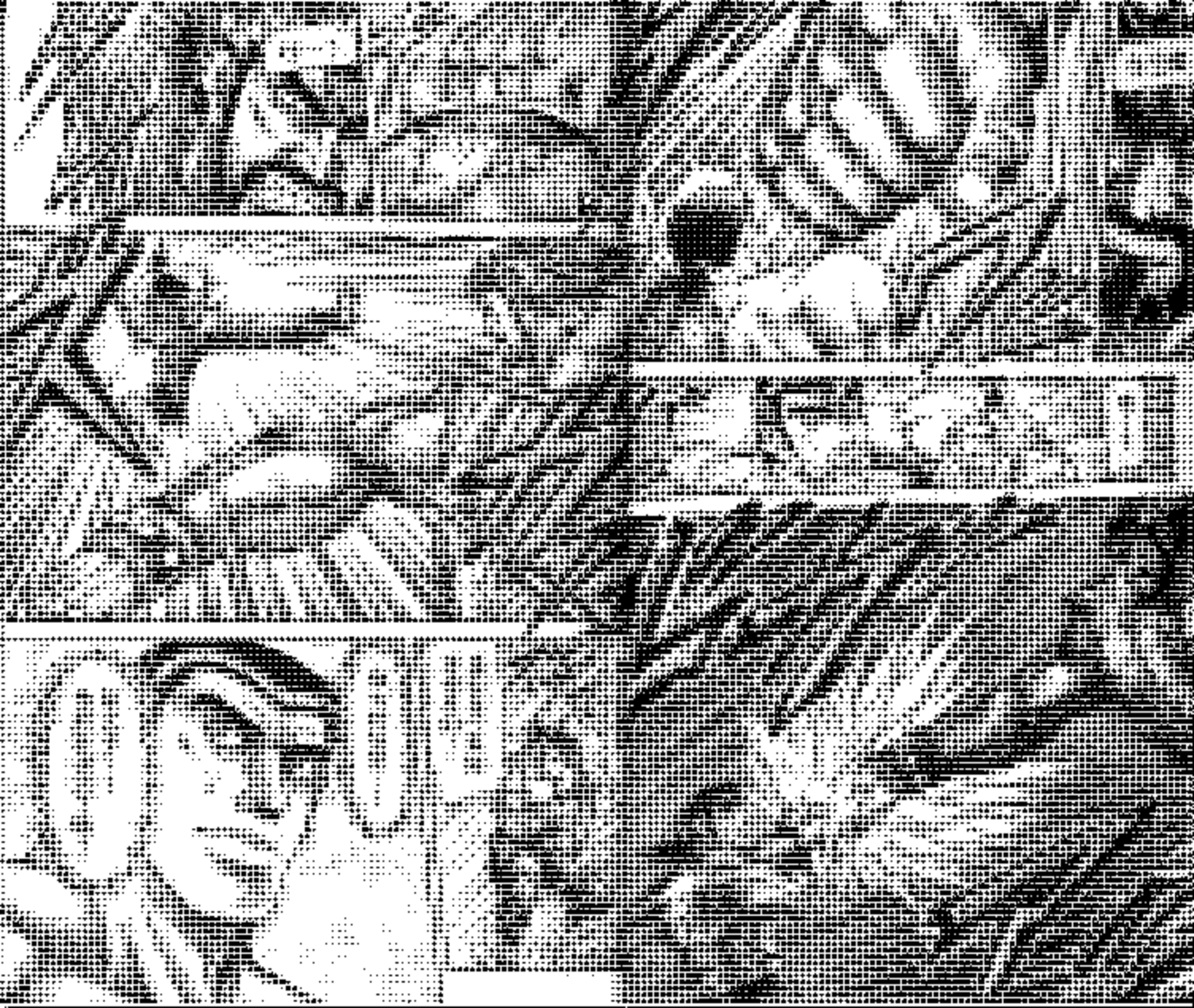

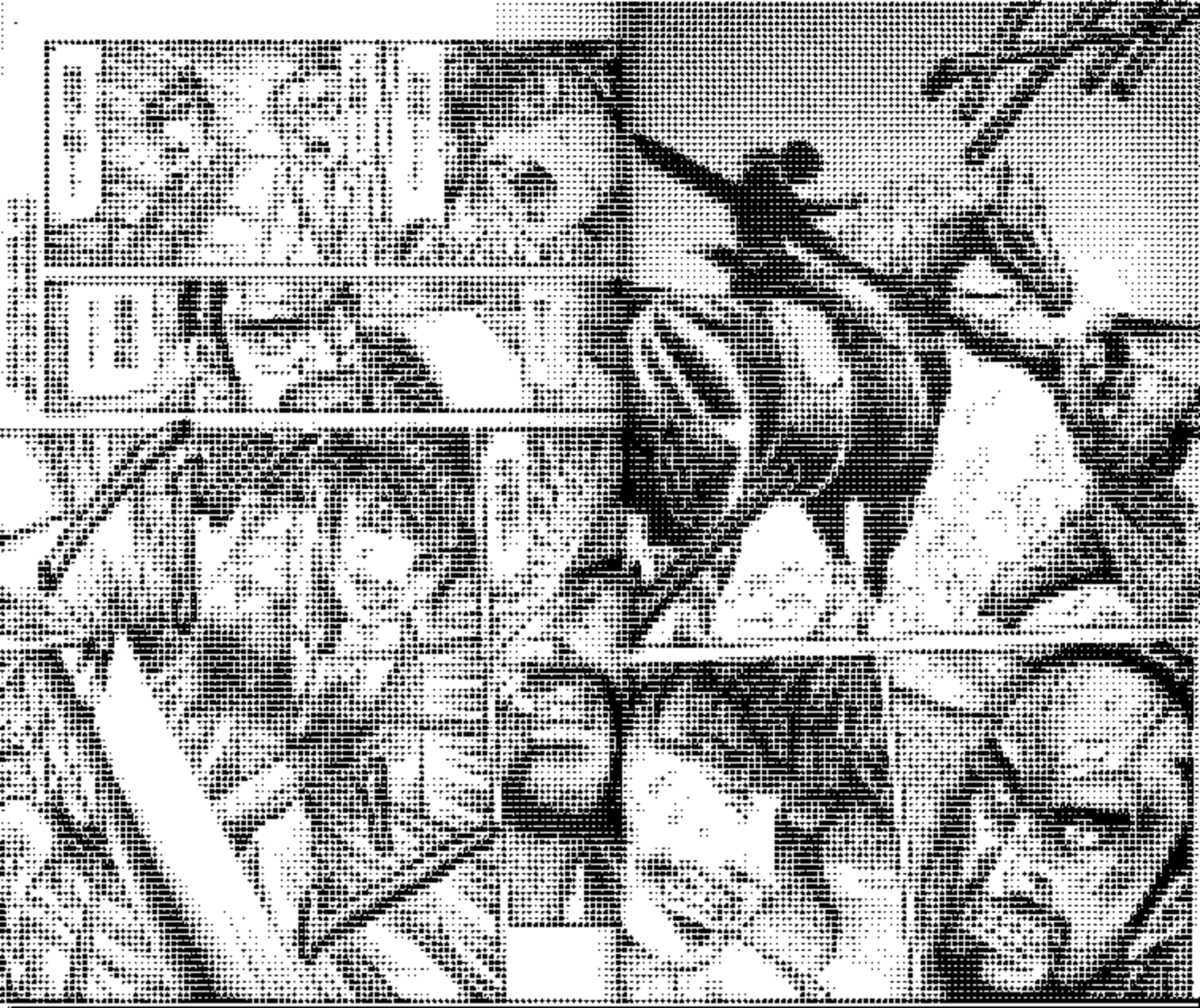

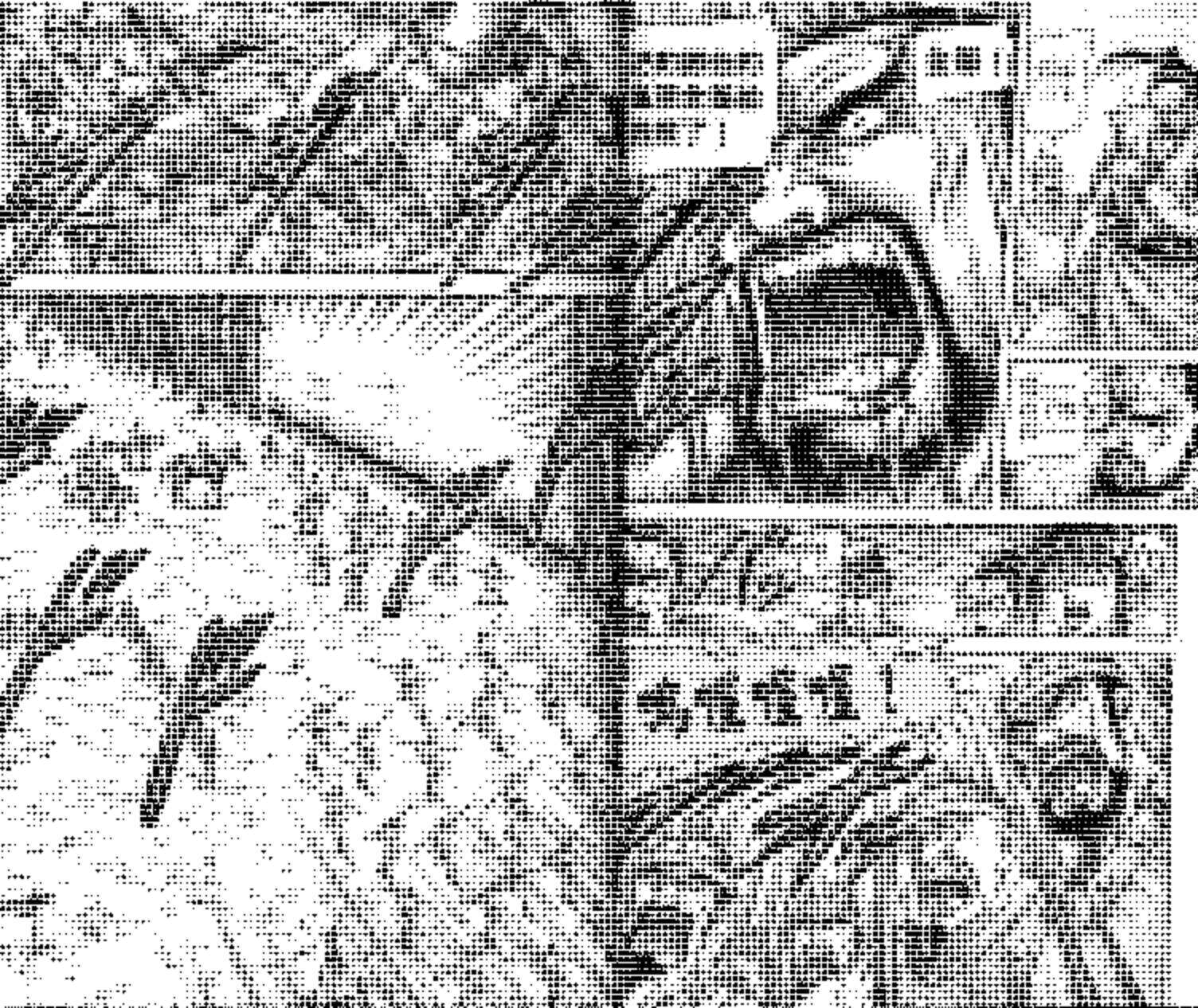

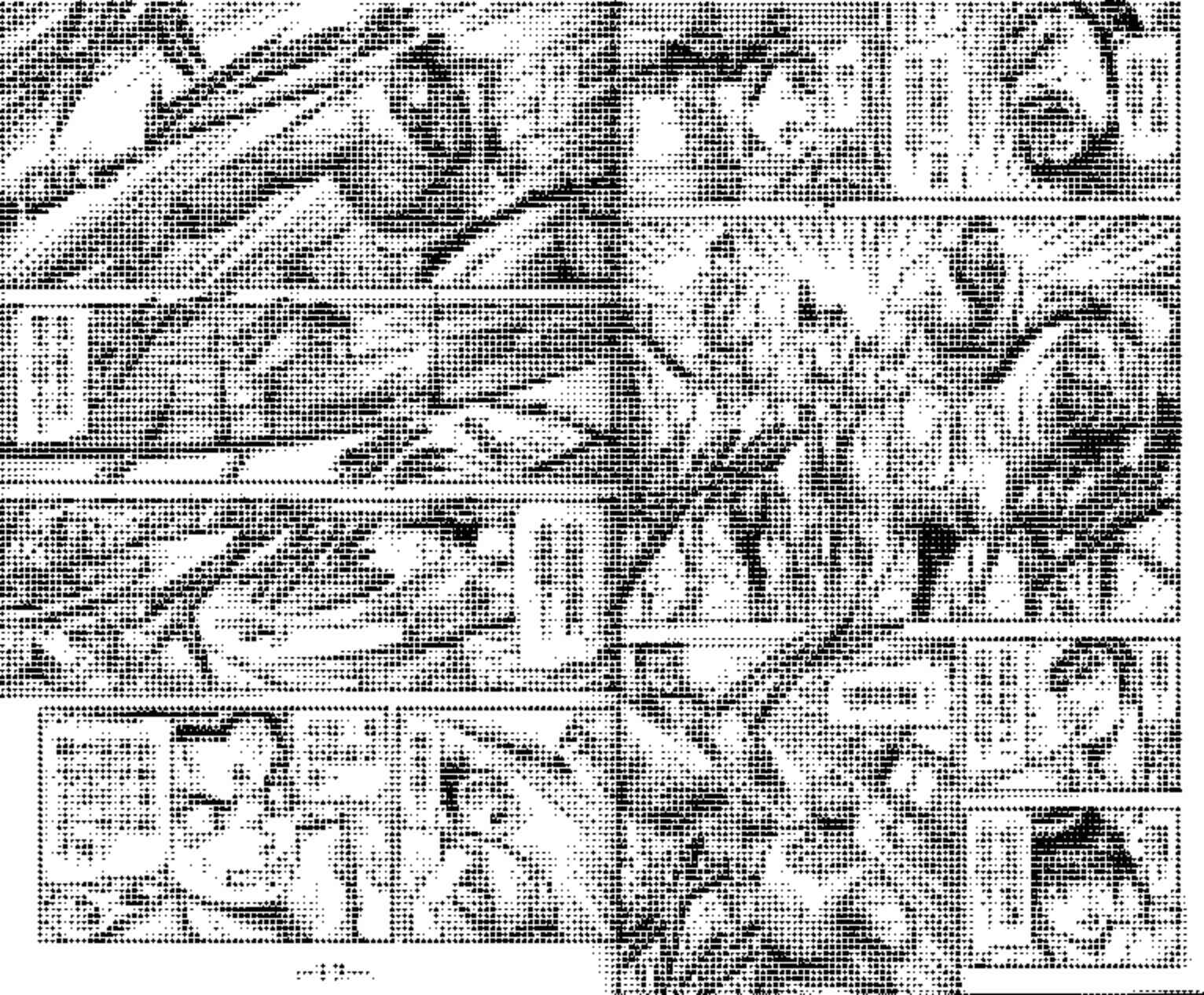

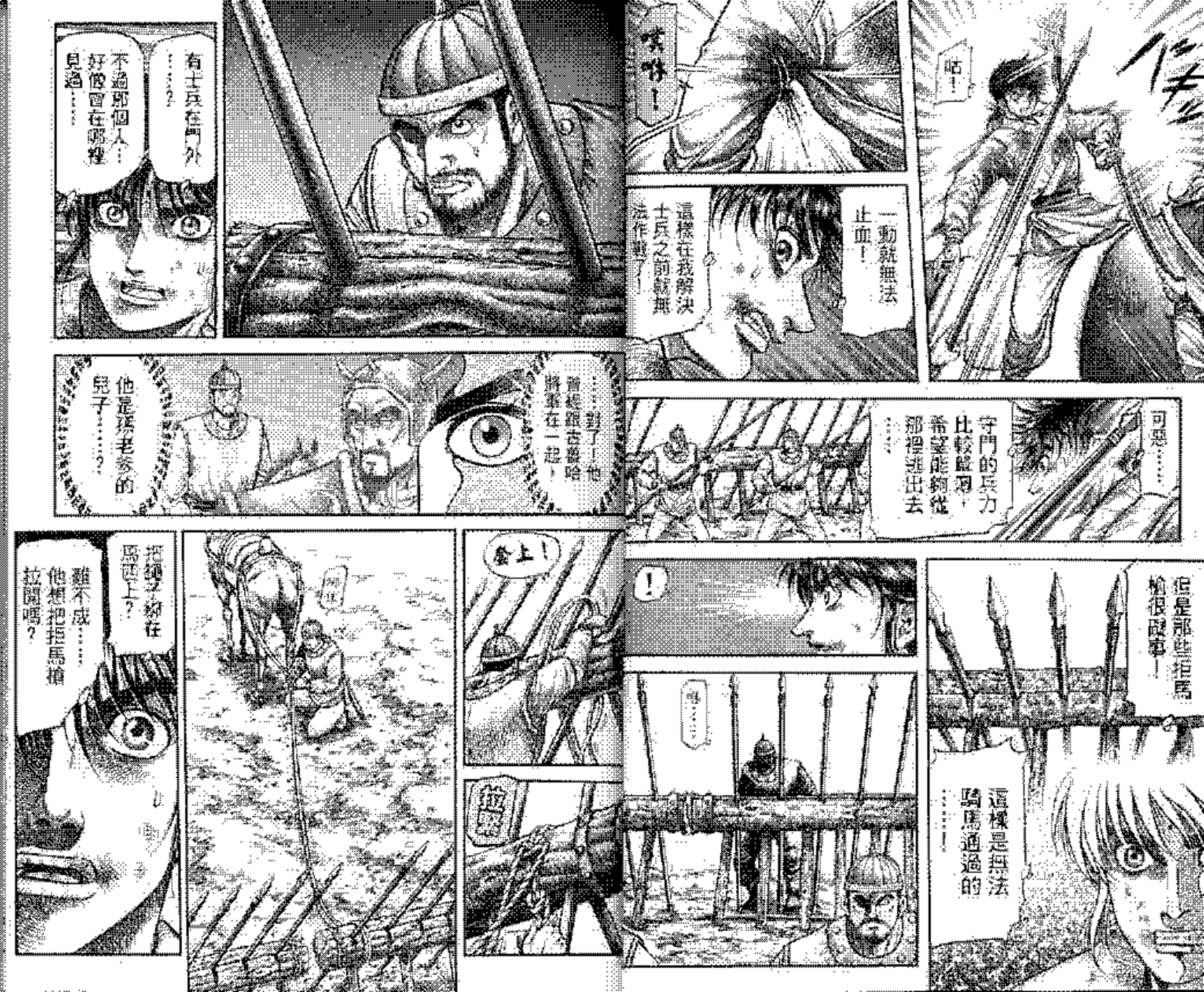
有士兵在門外……？
不過那個人……好像曾在哪裡見過……
喀！
一動就無法止血！
這樣在我解決士兵之前就無法作戰了！
……對了！他曾經跟吉爾哈爾將軍在一起，
他是孫老參的兒子……？
可惡……
守門的兵力比較薄弱，希望能夠從那裡進出去……
但是那些拒馬槍很礙事！
這樣是無法騎馬通過的……！
！
……
拿上！
拒馬槍綁在馬鞍上？
難不成……他想把拒馬槍拉開嗎？

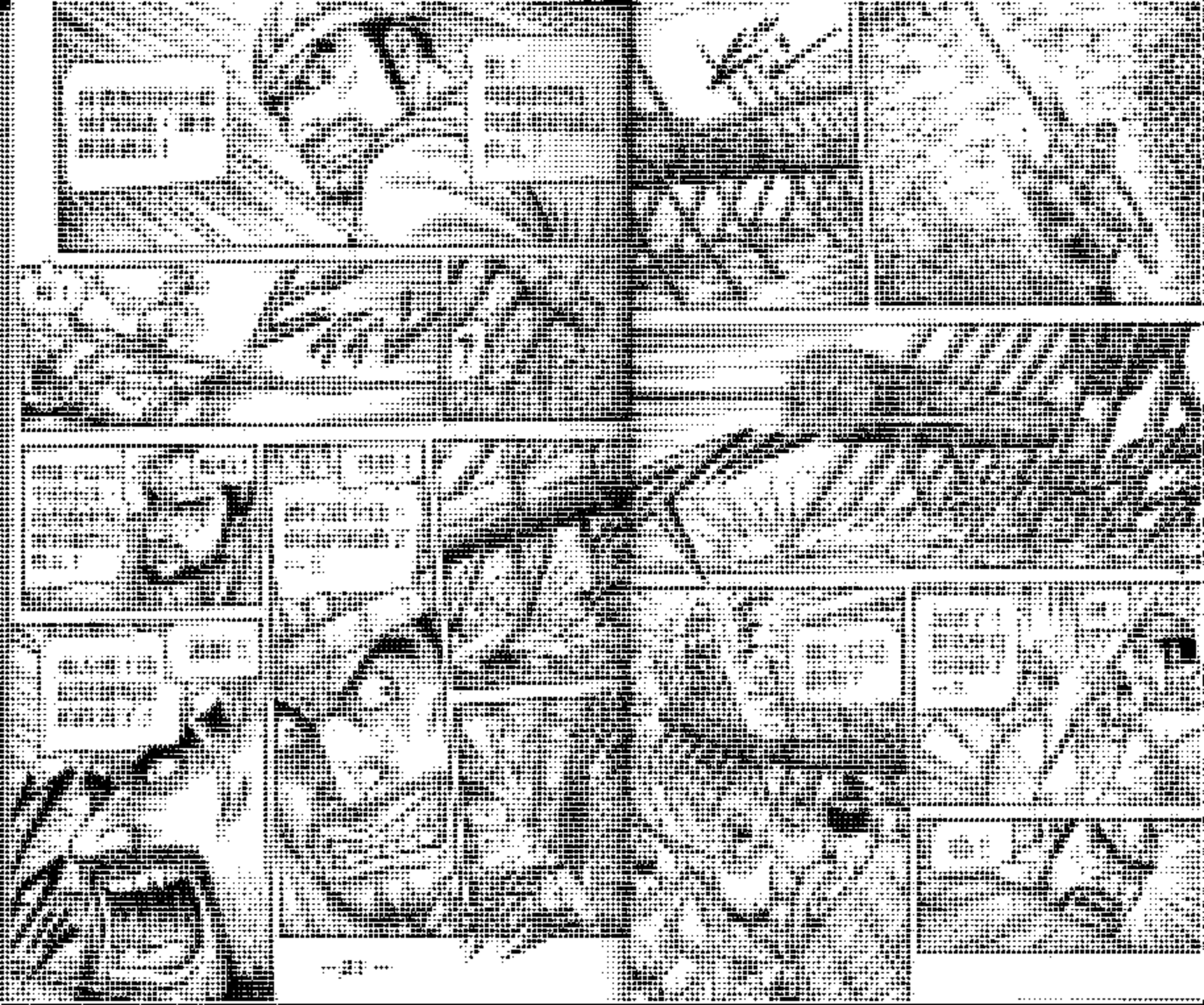

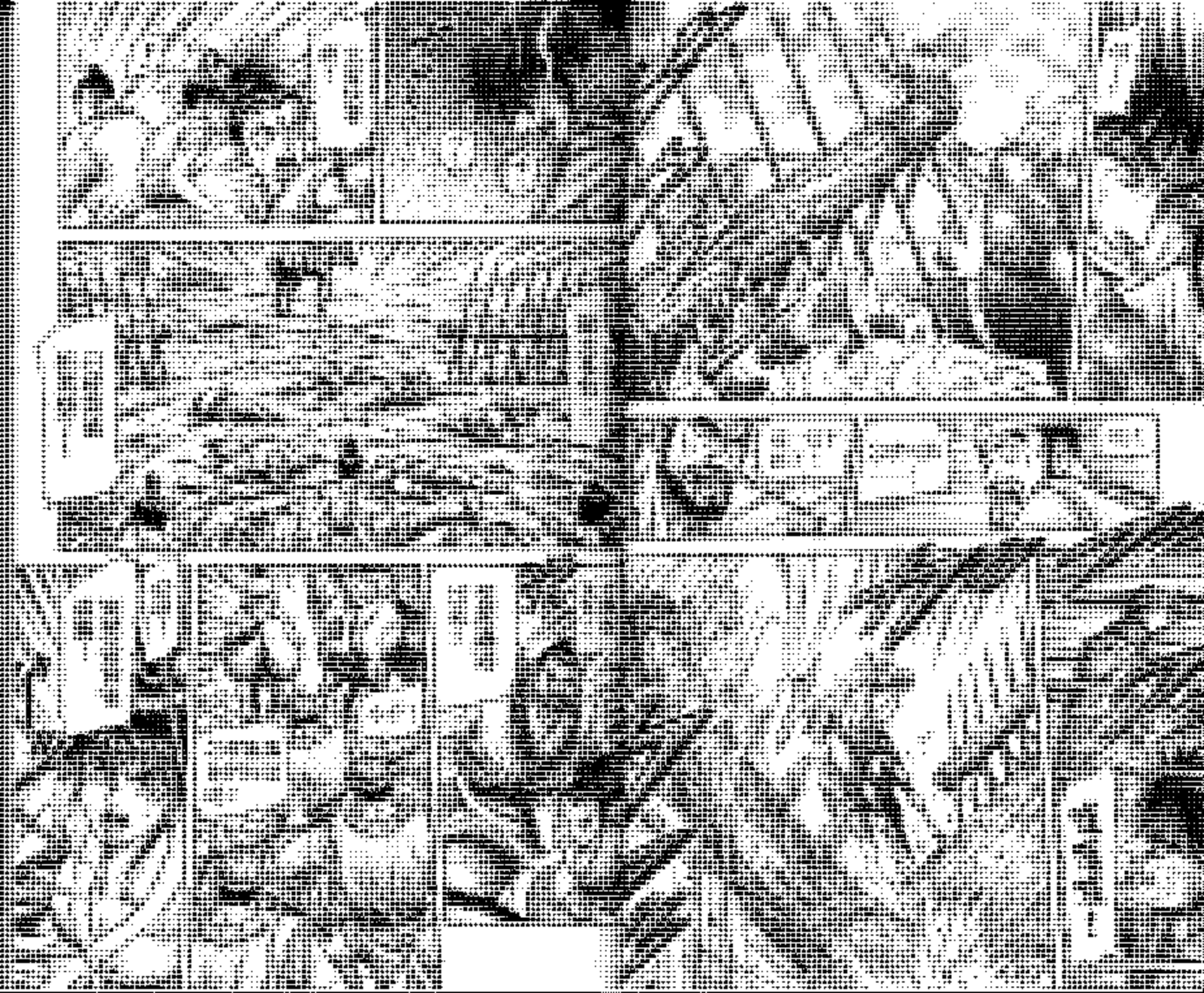

我放火把軍子軍的糧倉燒了一約少部。
現殺也放了，這下子追應該不會立追上來吧！
嗚嗚嗚……！
士兵幾乎都集結在東門與北門。
用夾攻比想像中來得輕鬆多了！
嗯…
一次到手了，竟然……
被龍之子給逃掉了……！
看不出來…孫老爺的孫兒子還經管用的。
是他為什麼還又前來幫忙呢？
不過我已親眼見識到龍之子的功夫了！
下一次我一定要打敗他！

ス
お
お
お
你的武術就只會一味的逃避嗎？
怎麼啦？漢醫！

嗯……！
雖然是刀槍不入的不死之身，
如果是用“仙氣”發動“束縛術”的話，
原來……
龍之子這傢伙……已經順利逃出羅于的陣地了嗎？
但是他雖然身軀龐大，動作卻很迅速，
這樣我無法在發動的時
看的心都白了！
再待下去也沒什麼用！
剛才的仙氣……
正往北方移動
這是……
什麼？
你害怕了嗎……？
再見了！摩布，
下次再跟你分個高下！
嗚…？

好！給軍報道！
天就到此為止！
為什麼要撤退……？
出發
可好，那麼就快點下去了！
喔喔！這麼自信來啦！
哼金散，哭！
撤退——！
殊哥說得真的好了，
這幼芽他都會全發現了一切計劃的蛛絲馬跡……
現在是我們的機動軍！我要用一發作戰機會先發制人……？
這樣好嗎？蘇將軍。
他要這樣所有計劃全用上了，接下來還會發生什麼……？
下面還有一番摩擦的戰鬥！
這樣制敵機先的經早從不斷港灣的單子裏手中拿下面還的勝利！

我想帶著孤寡的母親暫時先躲起來！
臨淄很快就會被知道是我們殺了軍士
難不成我們一輩子走嗎？
是嗎……
抱歉……我帶給你們全家人不少麻煩！
告辭了……
……
沒有追來過來嗎？
魯深我們是逃過一劫！
……
……
……

這樣子…
孩子應該可以功贖罪了吧老爸…！
父親的死…
沒想到兒子的心法！
孫老爹雖然死了，但他的堅強意志並未消失！
因此我們才得以活下去！
可是為什麼……
那孫老爹的兒子會突然來幫助我們呢……
而且那位孫考，也是為了救少爺才被
親得也是！
都是因為他去密告，才害我們被軍士隊給抓起來的！
孫老爹……
我……絕對不會讓你白白犧牲的！

Monthly Shonen Magazine Comics

INFINITE

要攻下那座堅固的城就得花上好幾天……
而且看得之間是淺淺的灰中能撤退任的地方。
沒有糧食，無法採取行……
雖然我很想立刻這麼做，但不能洗刷敗戰的污名。
哼哼……！
要想突破嗎所攻下晉陽太勉強了！
如果是以前的話還有機會。
如今對方有溫輝當軍主，很明顯他會打拖延戰術讓我們的糧食耗盡！
不！我看是不可能！
晉陽
從我們這裡到晉陽中間250里以上……
九源
運糧的地點
要花上一個月的時間！
光是調度糧食也得花上一個月的時間！
上萬人的吃喝的糧食嗎？
要在最短時間內推到敵軍的根據地晉陽！
只靠後方的糧食。
上黨郡
單于軍
要走的路100公里。

我想留在這裡精密調查兵糧補足不是最聰明的做法！
現在出發對我們非常不利。
不管怎麼說，那把火究竟是誰放的？
哈哈哈…
啊！
跟你一樣，已經通知總指揮部，正在追查他的下落。
放火的人，是一個叫[illegible]的土匪。
你自告奮勇留下來，不但沒顯好對，竟然連兵糧都燒光了！
不過一點，我的確未失策。
你從"仲達"那裡學來的式樣很笨拙。
難道連一個小孩子都對付不了嗎？
為的就是找機會消滅單于的殘人餘人"雄之子"啊！
以是我之所以忍辱偷生。
如果你要我負責全責，那就當軍將我斬首吧！
！

為何范將軍會如此害怕那名少年呢……？
真奇怪……
龍之子……你是指那名少年嗎？
這一回我一定要讓那名小鬼下地獄！
而他竟然會受傷……難道那名少年真有如將軍所言，是龍的化身？
將軍是認定我會白白送命的人！
那名叫作叛軍的烈士！
你現在應該清醒的下達龍之子。
……
我軍是絕對打不贏的！
如果龍之子加入叛軍，
哼哼……
你一定會如願的……
屬下遵命……
就去把將軍給我殺了，懂了嗎？
如果悲負起失職的責任。

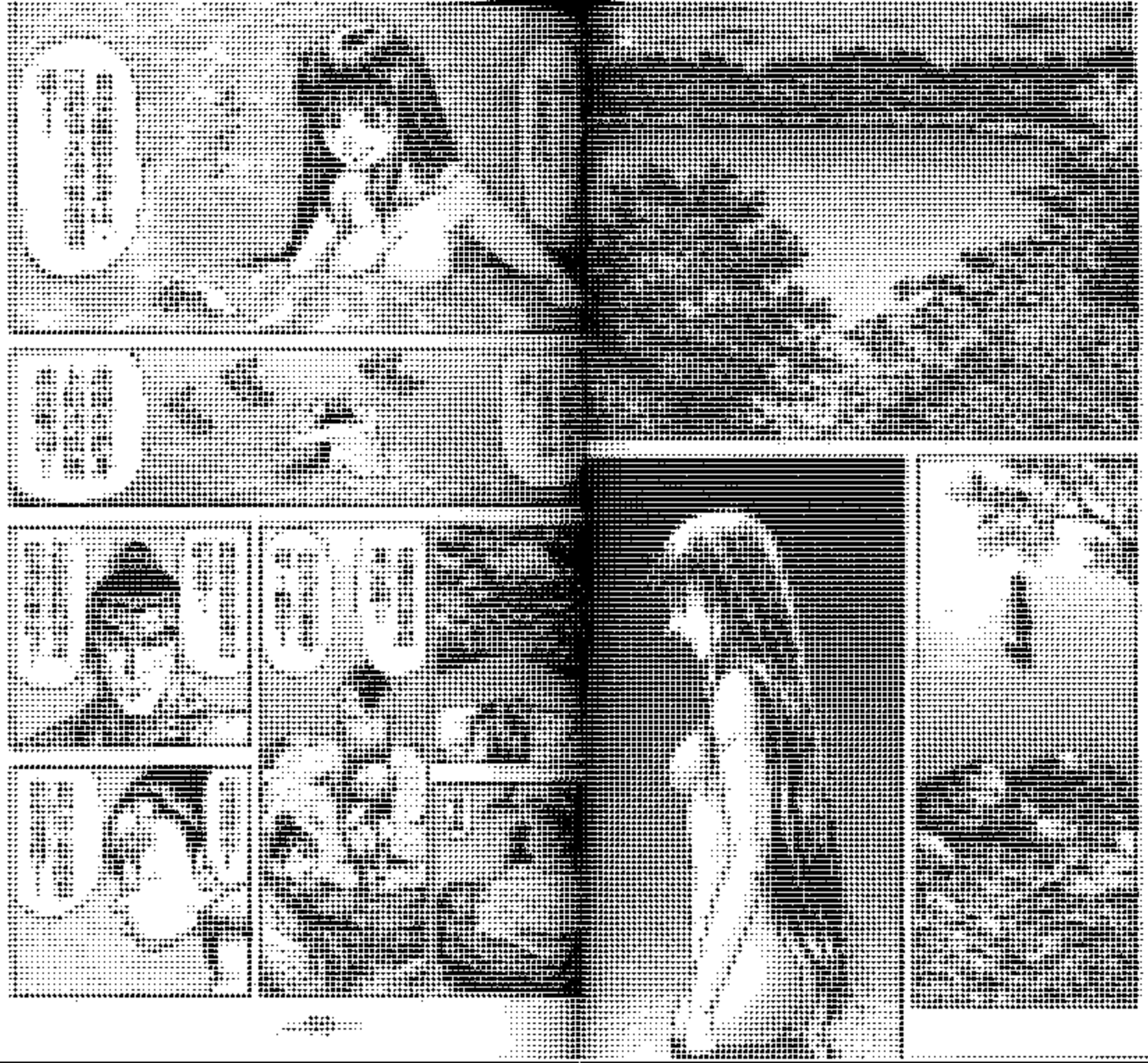

高猿他現在……
真的需要我嗎
是你們——！
你們幾個……
竟然一塊跑來這裡偷看我洗澡！
可惡，才三個人就撐不住啦！

你們不要
溜烏給我看！
真實我們是來
洗澡的！

雖在鄰城遇見大張時一樣，
「龍之子」的存在已經成為支撐他們內心的支柱了！
……
但是如今的我根本無法盡全力作戰……
不過我很感謝座藤老師幫我
……
你無法盡全力作戰……
那是因為跟大張作戰的傷口還沒完全康復嗎？
還是你害怕另一個自己又出
!!
你也知道嗎？
傳心術是我教你的，
你們兩個大胆如此強的意念在對抗，我不可能會沒有發覺的！
傷太不穩定了！
而且，
你連不知道什麼地方的傷都沒發現
!
豐不為……
你……
沒有想過是因為大張的力量或是「磁鳳」的種子讓他出現的嗎？

哪……？
果然殺手！
你沒安有
志狼嘛，教你鬥仙術的老師，
修安的忠告你都已經忘記了嗎？
修安老師的……
門徒都模仿他兩刀……
難道是……！
殺手！
他們都是邪氣的異合體而被稱為妖將！
"念體"是吸取對方的靈而加以合流的。
光是吸取他們兩人的邪氣就已經足夠了！
原因在於你運用"念體"，
所以你的氣已經遭到邪氣入侵了！

!
你應該已經知道了，
「伊達」的愛家已經離反匈奴的境界了，
他的本性是「叛徒」，
要是叛軍現在手裏還握打下去，現在中了，中
我看你的臉罩
再這樣下去，匈奴之地將會戰火綿延！
就算沒有調分裂的匈奴再次團結起來……
這或許很離奇，
命運。
你來到匈奴之地也是天命所在……你必須要完成它！
嗚……！
匈奴的滅亡！
我們現在……
就算沒有調分裂的匈奴再次團結起來……
我們現在……
就來看看是誰之手殺出的正確道路！

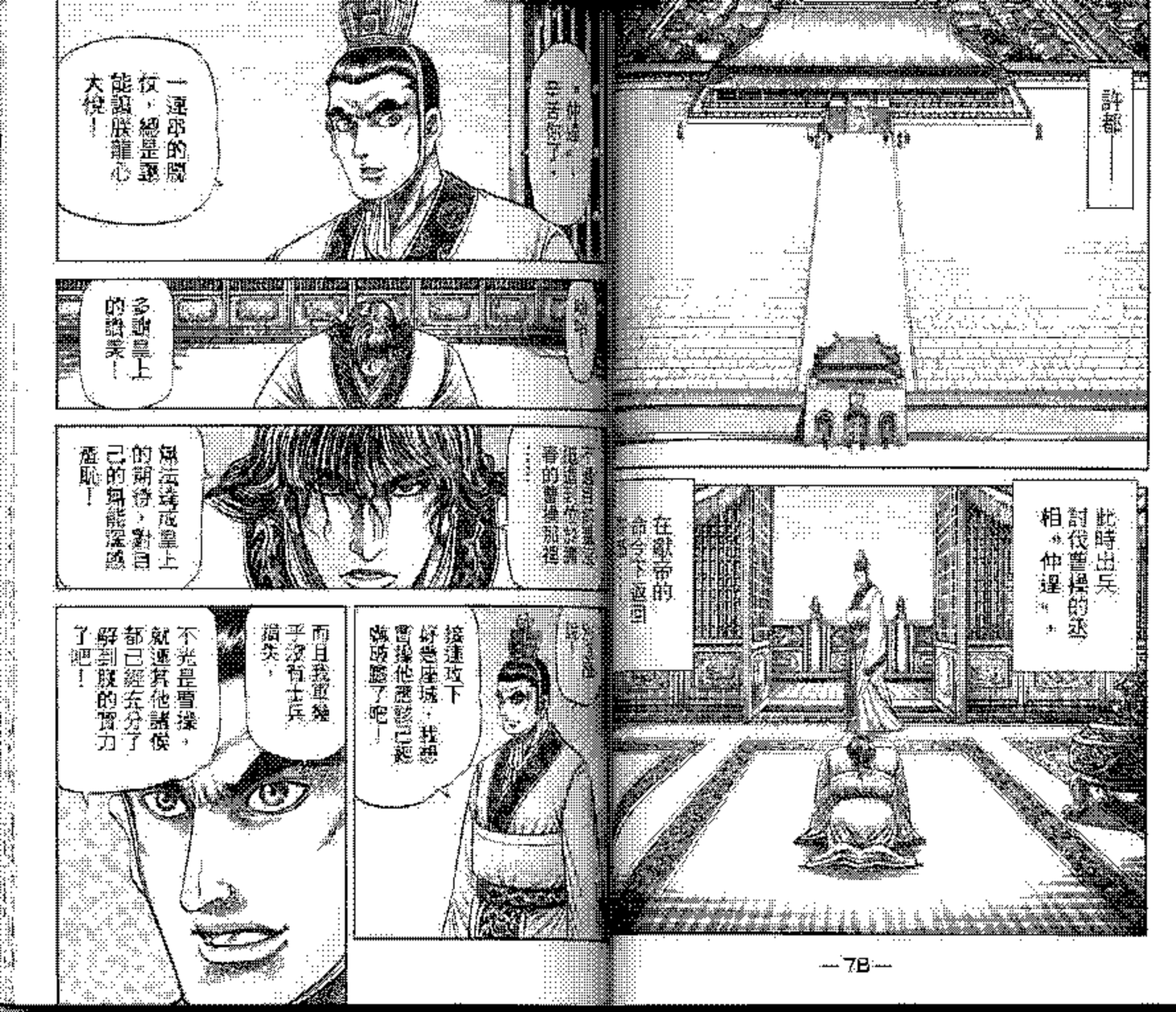
許都——
此時出兵討伐曹操的丞相“仲遲”，
在獻帝的命令下返回
仲遲，辛苦了。
一連邪的關係，總是要能讓朕龍心大悅！
多謝皇上的讚賞！
從這天他說著的曹操那裡
無法讓皇上的期待，對自己的身能深感羞恥！
接連攻下好幾座城，我想曹操他應該已經嚇破膽了吧！
而且我軍幾乎沒有士兵損失，
不光是曹操，就連其他諸侯都已經充分了解到朕的實力了吧！

皇上您太過獎了，
士兵要是知道皇上的用心，一定會以有如巨山般堅定不移的忠誠心去作戰的！
嗯！
我相信你們！
原本是不想要多事，省望讓皇陛能夠休養生息，
但是卻又冒出一個想要發難的！
您是指，
龍之事所是吧？
沒錯……
所以我才不想驚動娘娘，只找你過來！
這說這是那位龍之軍師幫的忙！
要逆龍之宜的！
他想藉曹操聯手來消滅朕嗎？
我想，對龍之軍師來說，
皇上你是要走他身邊娘娘這位伴侶的敵人吧！

一旦知道皇上
你不會交出娘
就算陛下貴為
皇帝，他應該
還是會產不過
顯然如此，
那就即刻出
兵去討伐龍
之軍師吧！
果然……
應該是在山西
的匈奴之地！
龍之子不是我
屬國的子民，
就算是漢朝皇帝，
對他來說跟平民
沒有兩樣，
不過，
這種是漢朝領土，
是我的國家！
不管是誰，
只要敢違抗
朕，
是……
你是說龍之軍
師左那羅嗎？
龍之軍師不
僅是蔡助曹
操的兒子，
他還幫助匈奴
的左賢王豹逃
亡呢！

我想他會利用年幼的左賢王，
招集匈奴的兵馬，用來對抗咱們漢朝的軍隊吧！
不會吧……呼韓邪已經不再是匈奴的單于了，
匈奴的士兵應該不會有人聽從名無實的左賢王的命令
的確……
隨著單于後，左賢王就沒有強有軍隊的能力了。
但是，如果跟叛軍聯手，
左賢王的身分還是很管用的
!!
將會成為與漢朝對抗的叛軍軍師嗎……？
嗚嗚……
我就會這麼做！
糟糕，這危險行徑——
要是郝兰輸了，誰之子繼匈奴聽他擺佈，那麼他將從南北利用圍攻匈奴來夾擊我漢朝！

聞得清楚！
不過，皇上顯不必擔心
動作如此迅速，就連老天爺都被你騙過去！
針對聯合的軍隊，
我已經打算派遣五虎神最強的將軍黃戶虎與一萬名精銳前去增援
龍之軍師人在何處的發號嗎……？
什麼……？
你是說那個獨自一人攻下曹操襲擊的黃戶虎嗎？
是的！
我已經做好
打算對抗對抗朝的勢力，目的應該很明顯了吧！
朝西方向而去，
既然這樣，那就事不宜遲！
是啊……那麼就沒錯了！
讓他們勢力尚未坐大之前，把叛軍跟龍之子都消滅掉！

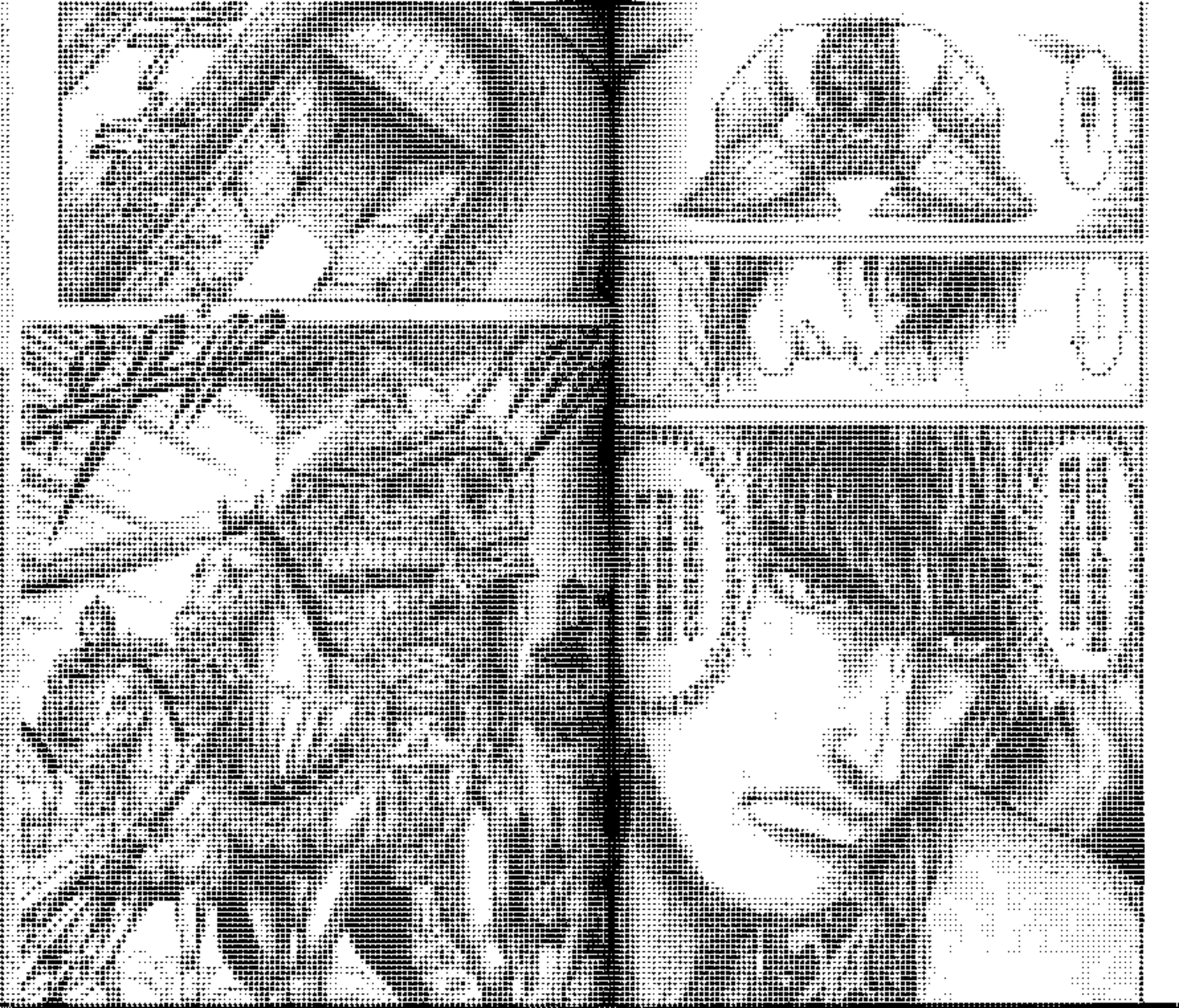

雪姬！
娘娘！
這曹操軍隊都不錯這部的軍隊要要！
曹操之後又開始說話！
ザワ…
真是的……同時才能安心的過日
這是平定西域，
曹操滅朝的基石
一直能夠跟著曹操之軍師，
雪怕失去娘娘的不安也會隨之消失……
連續的出兵，換來人心的不安與浮動。
我覺得你應該相隔一段時間再出兵比較妥當吧？
只要打勝仗人民自然就會產生愛國心與對國家的信賴！
突然間派兵……
一定是聽了"仲達"的謊言才會這麼做的！

之前都會找我商量的皇帝，這次的出兵卻沒有問過我的意見……

或許這次的出兵跟羅之軍部有關……

如今皇帝的心腹……

應該是希望除掉志狼……

我絕不允許。

志狼……

如今我必須待在後朝，待在皇帝的身邊……！

為了達成目的的人……

羅之軍的呂巴……

唯一，拉撒格受的人……

能為對手再函會也不過了！

當時沒有人料到……
漢朝皇帝的話卻諷刺地造成匈奴的平定……
第120話
叛軍的陣地

與由真會合的志狼一行人，

在由真的帶領下，向本營進軍

體現志狼他們組織也與真正身分之後相當驚訝，

但是如今他們撤退回去，只好同意志狼一行人的

這其中，唯有左賢王的立場相當尷尬，

幾經考慮之後，決定對志狼隱瞞身分，從長計議

沒錯！那的確是溫帝！

是溫帝——？

他還算是回來啦！

是溫帝，溫帝他回來了！

哇——

ドン
ドン
ドン

哈米～～～！
怎麼了？
那個打敗大鎧的"龍之子"就在其中囉！
在他們當中，
是不是塊頭最大的那個？
不對！既然叫龍之子，應該是比較年輕的那個吧？
那孩子怎麼可能打得過大鎧呢！
雖然他長的那麼馬還不錯說！
其實呢，
才是龍之子！
你們都猜錯了喔！
喔喔！
我就讓你們大吃一驚吧！
不過還是不能讓你們會認錯人、
左拳加……？
原來是這麼回事啊，謝謝！
對了！
不過應該不是什麼好話吧？

打敗太師的「龍之子」，其實都是你編造出來的吧？
沒錯！
如果是靠以打敗太師的武藝，我們一定會想要他加入。
但是我們都被騙給利了！
哼！
你今天的話倒是說多的，左將加！
可是他畢竟是在北平山脈的人，應該是北平山脈的人！
只是他把死在北平山脈近的狼皮給剝下來罷了！
那東西？
現在你也沒資格吐槽我啊！
就算龍之子是我編造出來的、
你說什麼！
哈哈哈哈……
小子別取笑
看我幸了你！
這麼說孫老爺跟叛軍勾結手來殺我們……
就跟漢陳說的一樣，都是他策劃的囉！
就是！別聞了，左將加！

我竟然著龍之子要跟人家打架！
傷腦筋，龍之子的傷勢還沒完全康復呢！
哎呀這個……
！
自分酒瓶！
什麼？真的……？
傳令兵從晉陽趕來了！
要渥禪到晉陽去？
什麼？
！
不要鬧了！左慈加！
我剛剛下了那麼深的決心！
放開我！
現在要緊的是……
龍之
慈慈……
哼！
正合我意！
自分的決意沒錯！
傷腦！沒錯沒錯！
左慈加！你跟他鬧一下！
既然他是如此盛氣凌人，就打一場啊！

萬一摩軍趁這個時候攻打過來，那該怎麼辦？
嗯……
呃？
深深他怎麼啦？沒事了
摩軍的軍隊暫時是不會有動靜了！
長老想要見見殲殺的有功士深禪！
長老們似乎聽說之前打勝仗的事了。
一旦兵陣禮統，在補充好兵糧之前應該是不會有所行動的吧？
這些位置人家逃出來的時候，殺大將他們的逃跑路線了！
要儘快將他帶往晉陽呢！
而且這命令……
這實在是太棒了！
不愧是深禪的朋友！
這實在是太棒了！
原來他們不只是逃出來而已！
原來我還最擔心的是，這樣說在不會輸了……！
這也太酷了吧！

對了！禪！
你打算要去見長老嗎？
當然！
不管發生什麼事情，
但是不去見長老的話，我怎麼有臉去親戚面前呢！
他明知害死自己父親的卜王的人，
可能就在長老當中……！
!!
!
!
要去晉陽……？
晉陽的長老……
壽王！
叔叔我制服，還能對我們的大好處會！
控制叛亂領土的幾位郡侯之王啊！
最後，
我們上三位郡侯
言後，

伍員，我們也想帶你到青陽去！
喂喂喂！
他們之間不是孫策大敵合作的！
如果說要我父親孫堅的傢伙就在青陽，
很可能會設法除掉我，說不定連你們都會有危險的！
這我們當然知道！
但是我跟曹丕都受了魏公之命……
既然知道單于軍隊跟『伸遠』有勾結，
我們就只能夠設法讓叛軍跟魏公合作了！
我們被迫離開故鄉，大家在轉動公的命運，
要是不把握這次機會，可能再也無法見到長官了，所以請你務必帶我們同行！
伍員，我也要跟隨你！
請讓我們去見見長官！
曹仁……曹丕……
陳操的長子也算是親軍的士卒，既然向我們提求援……
儘快他們此行也是要在必行啊！
那好吧，咱們就跟我來……
不過，要是有什麼萬一可別怪我喔！

贏得漂亮了！伍真！
過激不過！
這個漢人…是曹公的使者嗎？
既然他們想要向我們求援…自來連漢朝都不平靜嗎！
唔……
喂！
噓！
雖之重師，我們將在此會議過夜了！
亞花……
嗯？
劉師來還是無法實現對你們的約定……
希望你們一切順利！
是嗎！
你是認識嗎！
別在意了，我本來就對你這個孩子不抱什麼期望的！
哇咧！

你說什麼——我看你最好再被抓去給俘虜算了！
你這猴子真是吵耶，你才應該住在山上呢！
這麼說來……
青分酋長……
我看你是過得很清閑，
這段期間，龍之子也開始活躍了！
伍真！
方士的力量還是有限的，
你千萬不要太勉強！
沒問題，這點你不必擔心！
這麼說來……
學長！
……也沒有真的考慮全部直上南德人往營陽出發！
但是此時，志狼跟伍真都尚未察覺，荒野騎已經從許都出發了！
※方士：擅長操縱魔法的人。

左鄰右舍，你發瘋啦！
我可是拿一頭山羊賭你贏啦！
我出一個月份的肉乾！
喔！他在我身上！
這二兩下就讓平隆了！
哈哈哈！
哈哈，我看是你不里嗦了吧！
我把整隻都拿去賭你贏了！
嗯！總之，你可千萬不能輸啦！
嗯呼……
每個人都這麼起勁！
喔！
意識！
你的身不是……
你不要緊吧？
嗯……
喔……
你覺悟吧！麗之子！
他好高大！應該有撥公分的公斤吧？
而我只有撥公分的公斤！連麗子也能比賽「相撲」嗎？
這實在太不公平了吧！
目前我還無法使用「變體風身」……
謠言如此，不過我應該沒問題！
只好不管方術模著頭皮硬上了！

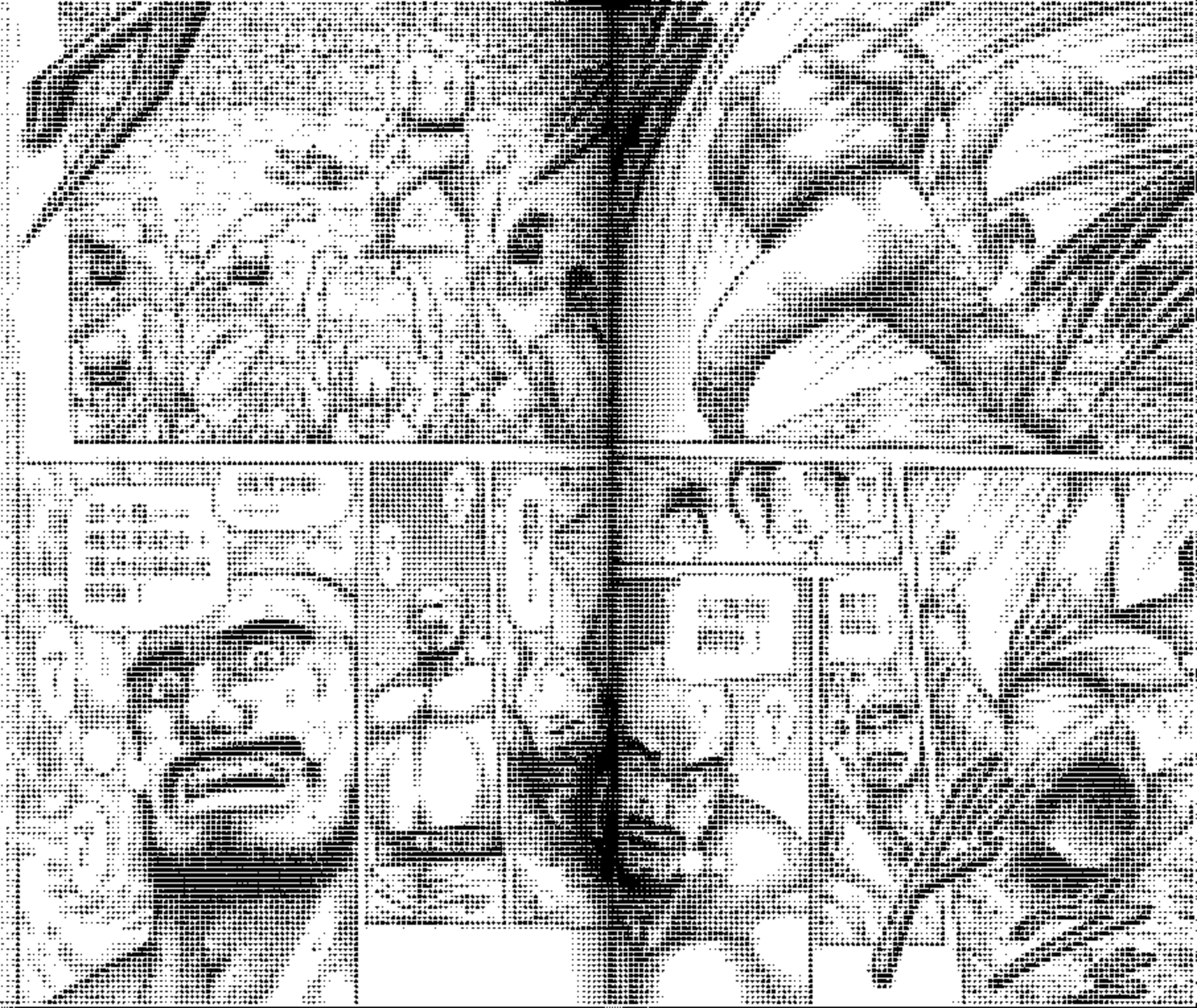

好耶！
這樣就贏了！
對身體很好的，你會喜歡的！
原來你會說這種話！
在四奴人中，有許多地位高的人都會說漢語嗎！
所以我不想說漢語！
不過，你就沒當別論！
監工在這裡頭，看還沒有人能夠跟我打的呢！
四奴人是很尊敬我的人的！
好久沒打鬥了！
這麼一來，還是沒有人能夠跟我打的呢！

說得也是！
你們兩個……
別生氣了，志郎！
哈哈……
這是不可思議，
原本大家都會被本
島龍之丞而興奮
說得也是！
把他當成仇人，非常痛恨他，
不知道從何時起，我卻為了打擊他的敵人而戰……真是令我想不透！
我也是……
只把叛軍看成是祖父跟父親的仇敵……
蓮花跑到
龍大哥……？

第121話
匈奴的真相

Monthly Shonen Magazine Comics

上黨郡內
第二軍駐地
什麼？
這樣的話
援了……
根據後朝
派來使者
表示……
這的……
他們還攜帶
著大量的兵
糧，在七天
之內就會抵
達潞了！
大原郡
晉陽
九原
鴈門郡
館陶
中郡
上黨郡
第一軍駐地
第二軍駐地
只要幾天時間
就能夠攻入到
導致東長孫所
在的晉陽了！
要是有了一萬
騎兵的支援，
能夠一鼓作氣
衝攻長驅入到
地內城池了
什麼？
這樣說
“神速”拓跋
燾失敗了？
沒錯！
我在想一
應該是為了
討伐賀樓吧？
想一賀蘭
是如此！
為什麼現在
又要派援軍
來呢？

長年被腐敗朝，早已失去鬥奴的精神了！
不……不是原本，現今的鬥奴就是這麼沒落，
雖說希望能夠出自清減叛軍來要求我們加入討伐曹操的行列！
曹操的眼光比想像中要來得強，
在過去時失去鬥奴的我們來說，這其實是反常的！
唉！要求鬥奴的動機也太明顯了吧！
虎豹騎就是希望如此才來救援的！
失去騎馬民族精神的鬥奴只能走上滅亡一途，
真是無聊……
在這地獨重蹈三國扶羅在鬥奴內部時出現重要說客的嗎？
過命！
我要讓虎豹騎好好地替我們鬥奴效力！
動起吧！

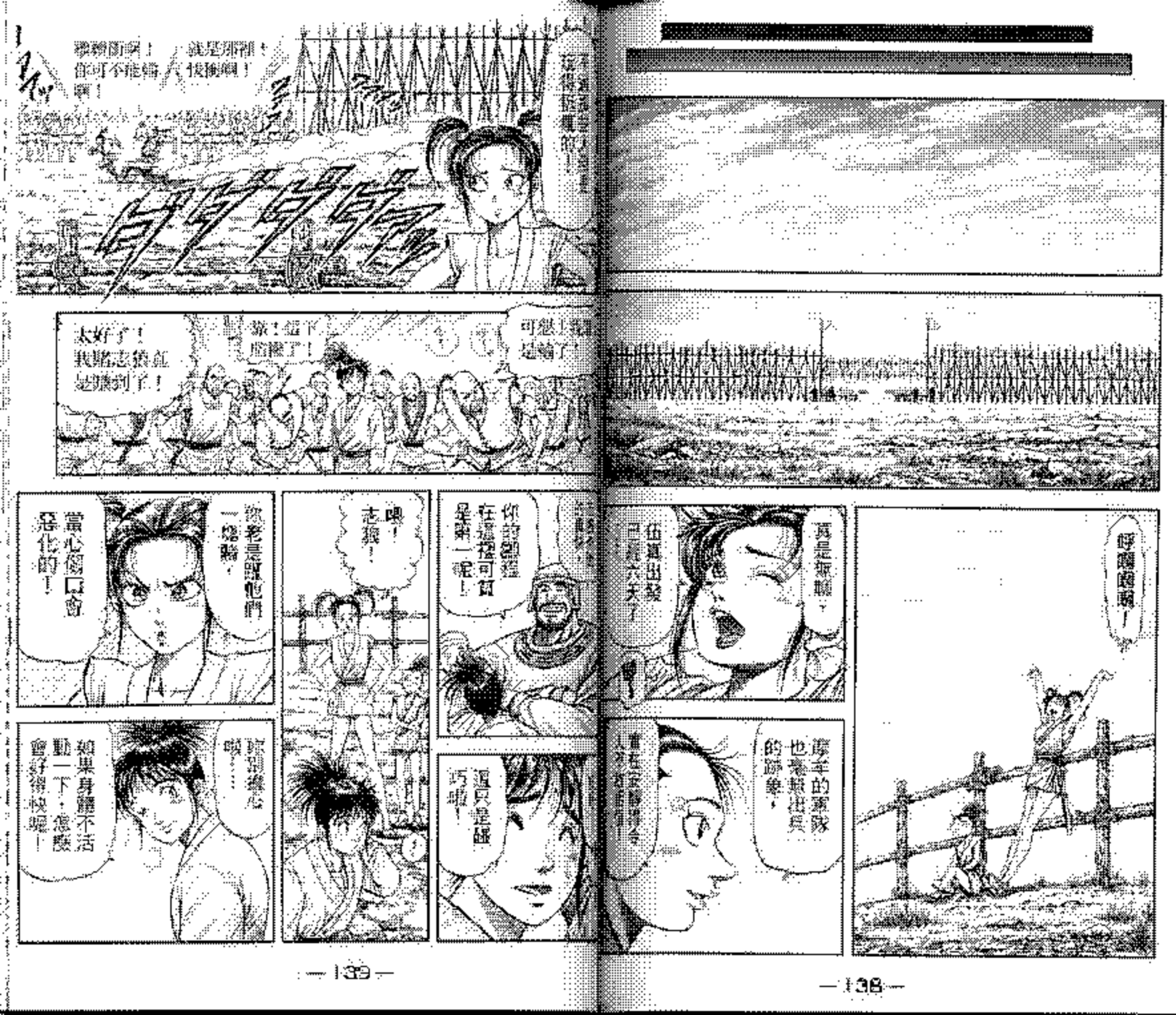
呼嘯嘯嘯！
真是新鮮，
出發已經六天了！
原羊的軍隊也是如出一轍的跡象，
這只是個巧合！
喂！志狼！
你說過在這裡可算是第一名！
你老是跟他們一嘮嘮，
當心傷口會惡化的！
如果身體不活動一下，怎麼會好得快呢！
太好了！我們志狼組是贏到了！
可惡！我們是輸了！

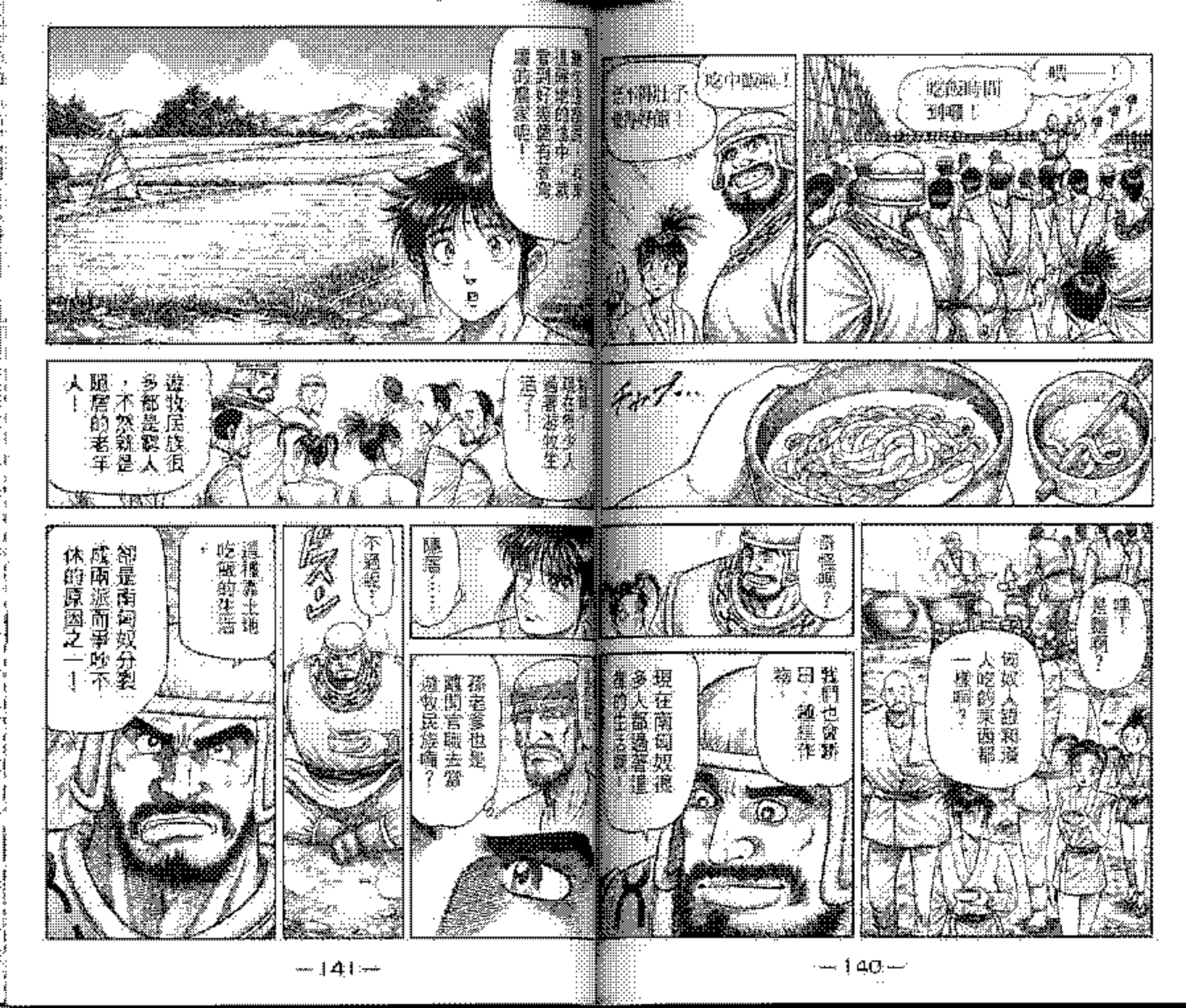
哦——！
吃飯時間到囉！
吃中飯囉！
這麼一來，我們的食物，就算好幾個月沒食物吃，應該沒問題吧！
現在南國奴隸多人都過著遊牧生活！
遊牧民族很多都是窮人，不然就是腿腳的老年人！
哇！是麵嗎？
南國奴隸人吃的東西都一樣嗎？
是麵嗎？
我們也做新的麵條作物！
現在南國奴隸多人都過著遊牧的生活囉！
嗯嗯……
孫老爹也是離開宮職去當遊牧民族嘛？
不過呀！
這種寸土地吃飯的生活，
都是南國奴分裂成兩派而爭吵不休的原因之一！

！
農耕生活的確是比游牧來得安定，
但是同時也造成跟漢朝一樣極大的貧富差距！
擁有廣大土地的人越來越有錢，
而沒有土地的窮人光是納稅就已經過得苦哈哈的了！
就是說啊！
肥沃的土地全部被民族那些傢伙佔為己有了！
我們這些下層部族就只能分配到些許的土地！
而且還要經常派我們去打仗！
這時候在前線作戰的總是我們這些下層部族的人！
我們這些下層部族就沒有安居樂業的生活跟和平了！
會服從漢朝命令的單于跟民族，
所以才要殺掉！
還好啊！
其實還有其他很多原因啦！
所謂的漢朝，是指漢民族下層部族在民族控制之下，每次出兵就有許多人戰死，
失去能夠工作的男丁，便得生活更加困苦，處境不好還會家庭離散甚至還死亡！

我從來不知道……
下層部族的人們……
竟然是這麼地窮苦！
父親跟叔叔從來沒告訴過我這種事……
為什麼……是因為我們這些氏族本身有錯嗎？
不過我也跟他一樣！
單于領叛軍……這兩者的對立比我想像中來得嚴重！
單于軍
控制下層部族的氏族與漢朝聯結同盟
戰爭
叛軍
下層部族的聯合部隊反抗壓迫漢朝命令的氏族
哦……
看來他相當震驚……
負責指揮的陳軍團結起來！
是否就能夠打破企圖滅亡匈奴的"仲達"的詭計呢？

你們這幾個漢人，
麻煩過來一下好嗎？
百濟，
我必須將你們幾個抓起來！
!!
這裡在發現已經因為叛亂罪遭到逮捕了，
長老下了命令，我必須將你們三個關進牢裡！
長老你做什麼？
大夥吃飯的時候你幹嘛抓人拿著長槍過來啊！
言行舉止……
你這是……
你閉嘴！
事情已經產生變化！

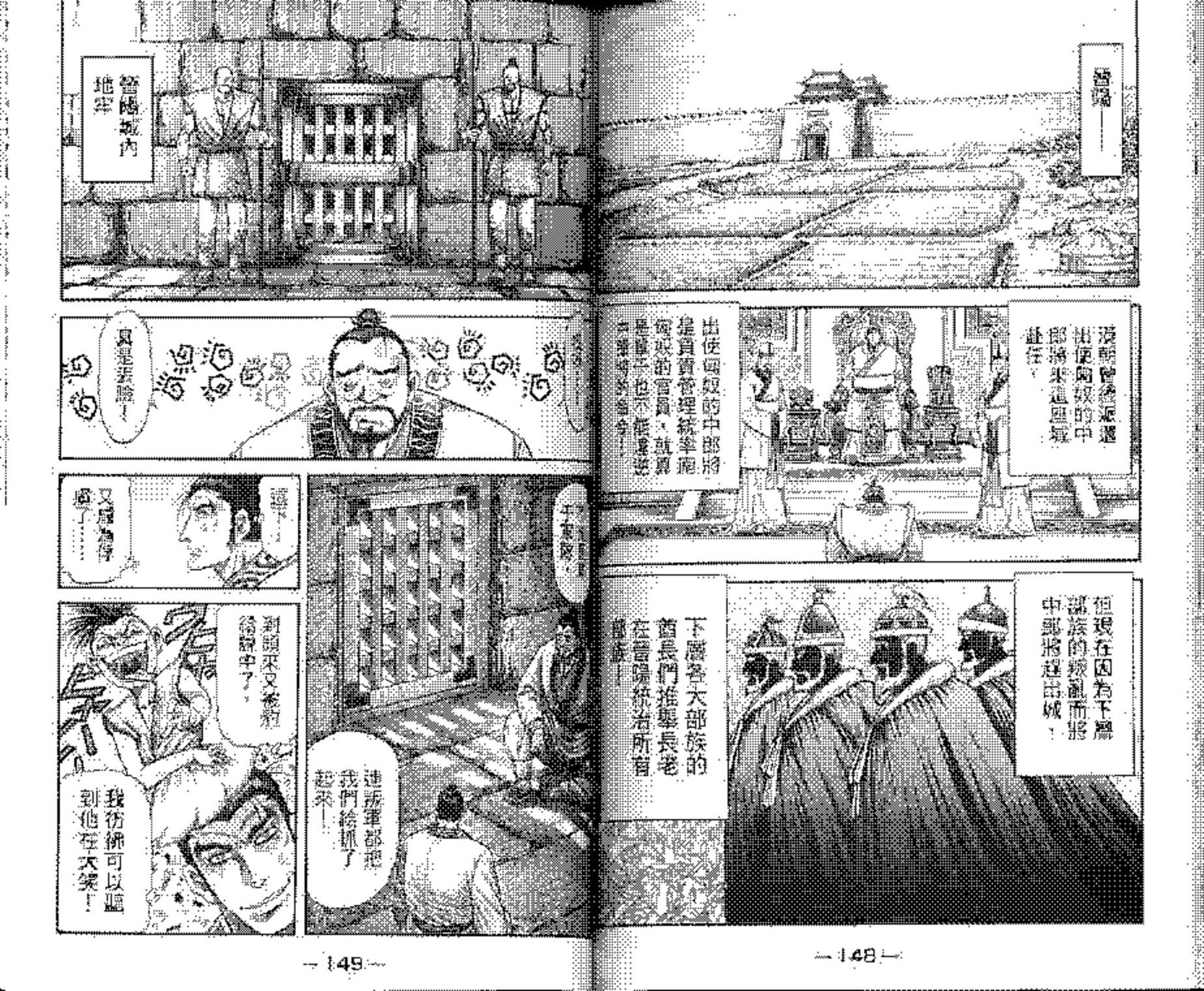
晉陽——
漢朝皇帝派遣出使匈奴的中郎將張賓管理統率匈奴的官員，就算是單于也不能違逆皇帝的命令！
但現在因為下屬部族的叛亂而將中郎將趕出城！
下層各大部族的酋長們推舉長老在晉陽統治所有部族！
晉陽城內地牢
真是丟臉！
連叛軍都把我們給抓了起來！
我彷彿可以聽到他在大笑！
到頭來又被關在牢中了。

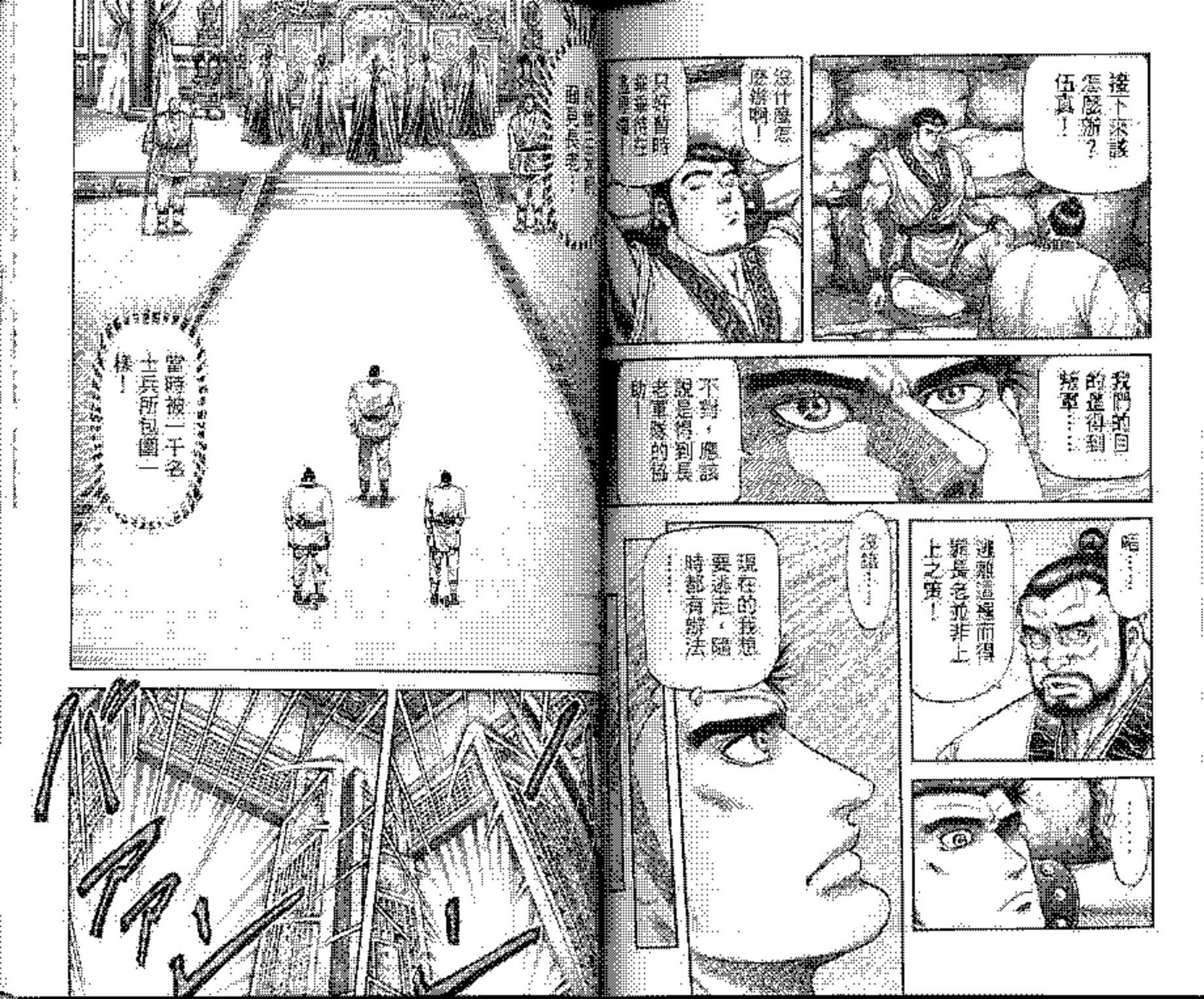
接下來該怎麼辦？伍真！
沒什麼怎麼辦啊！
只好暫時撤退啦！
我們的目的是得到叛軍……
不對，應該說是得到長老軍隊的協助！
嗯……
逃離這裡而得罪長老並非上上之策！
……
沒錯……
現在的我想要逃走，隨時都有辦法……
長官三兄弟，通知長老……
當時被一千名士兵所包圍一樣！

DEDICATED TO PROGRESS

喂！
看到這麼多伏兵，還不為所動嗎！
呼……我早就嗅到這種充滿了濃濃的火藥味。
一開始我就知道有伏兵了！
什麼？
那麼你是故意中計的囉？
嗯……
顯然目的是來面見長老，
就算有陷阱，我還不能因此打退堂鼓吧！
這麼說你是明知有陷阱還來會陽的
寇頭主……
一點，
這個人是否真是須卜王的兒子並不重要，
重要的是我們要弄個須卜王的兒子出來！
是啊！沒有錯……
因為我猜給害我父親須卜王的人，
就在會陽……應該說就在長老們當中！
這麼說，他真的是須卜王的……！
須卜王的……

！
什麼？
你這話是什麼意思？
須卜王的陷……
應該說須卜單于的確是遭到殺害，
不過那是……
在龍陋的霸權之爭下所引起的悲劇！
……
推翻須卜王當上單于的，
就是我們這些在座的長老！
那是因為一旦對漢朝言聽計從的單于血統斷絕之後，下層部族將可度受到壓榨！
義渠單于的兒子於扶羅跟呼廚泉單于只是漢朝的傀儡！
推翻層層的須卜王當單于的是個失誤
而且再加上氏族之間激發爭奪單于地位的權力鬥爭……

推舉單于反而引發內亂，人民的團結也產生動搖！
因此須卜單于死後，就由我們長老來負責統治匈奴！
但是如果須卜單于的兒子繼位者，
或許將會再度引爆內亂！
部分民眾至今依然很尊崇須卜單于，
再加上你又打敗了我們從未戰勝過的摩至軍隊——
而這樣下去，須卜王的兒子會被視為英雄，將會出現一股勢力要推舉他為單于！
如此一來，很明顯地霸權之爭與人民的分裂又將開始！
絕不允許任何事情再度發生！
這也是為了匈奴，渥禪啊……你是不允許存在的！
嗯！
嗯……！
嗯嗯……！
等一下！

我們兩個是曹孟德的使者，
請你聽我們把話說完！
共同抗敵……？
呵……
哼哼……
！
哈哈！正是！
目前我們的主君曹孟德已經決定要討伐漢朝惡臣「仲達」了！
我們曹孟德的使者……
非常抱歉，看來你要白跑一趟了！
為此，希望能夠借用長老所率領的強大兵力，
與長老敵對的摩牟已經成為「仲達」的打手，如今與曹公並肩作戰才是對雙方有利的！
再加上如果能消滅「仲達」，曹公將再度掌握漢朝的實權，
屆時，對於共同抗敵的南匈奴，將會給予漢朝從未有過的莫大獎賞！
我們早就已經……
決定與「仲達」和平共處了！

不會吧……
你是說要追隨"仲達"……！
沒錯……
與其愛與無謂的戰鬥，犧牲許多人民的性命，
如今與摩牟相互對抗的我們，應該要尋求貪利的方法嗎！
他的本性是"破壞"！
比起和平，他更希望匈奴滅亡啊！
怎……怎麼會……！
那個"仲達"……
不可能會答應你們的！
殺沒隨遇那種事！
如果匈奴會滅亡，原因就在內部的紊亂，
如今我們與摩牟的戰爭就是原因所在！
嗚……！
嗚嗚……！

發起叛變已經過了二十多年了。
匈奴人民對於不知何時能夠結束的內戰早已身心俱疲，
對漢朝來說，目前正處於曹操與袁紹兩軍對峙狀態，高興希望匈奴提出和平計劃。
但是如果我們跟曹操聯手，那只會讓匈奴的內戰更加嚴重！
不需要再有戰爭了……
匈奴人民都是這麼希望的！
希望和平……
的確，我們可以說是希望匈奴人民繼續流血的！
你在胡說些什麼啊！
真正的和平不是要靠戰爭來爭取的嗎！
這一點倒是跟你老爸很像！
我們只能等待了！
之所以沒有立刻撤我們處死，
就是因為長老們對漢朝還抱持著不信任感……

閃過腦的和時，
真的會那麼順利嗎？
上業都業績
唔……
可是沒有理由拒絕啊！
咳……
不公平！
你們跟長老們，
將會了解"伸達"真正的可怕之處！
如果不早點將長老們的求和書帶達到，
戰事將會持續下去，還會有更多匈奴士兵白白犧牲！
我得快點……

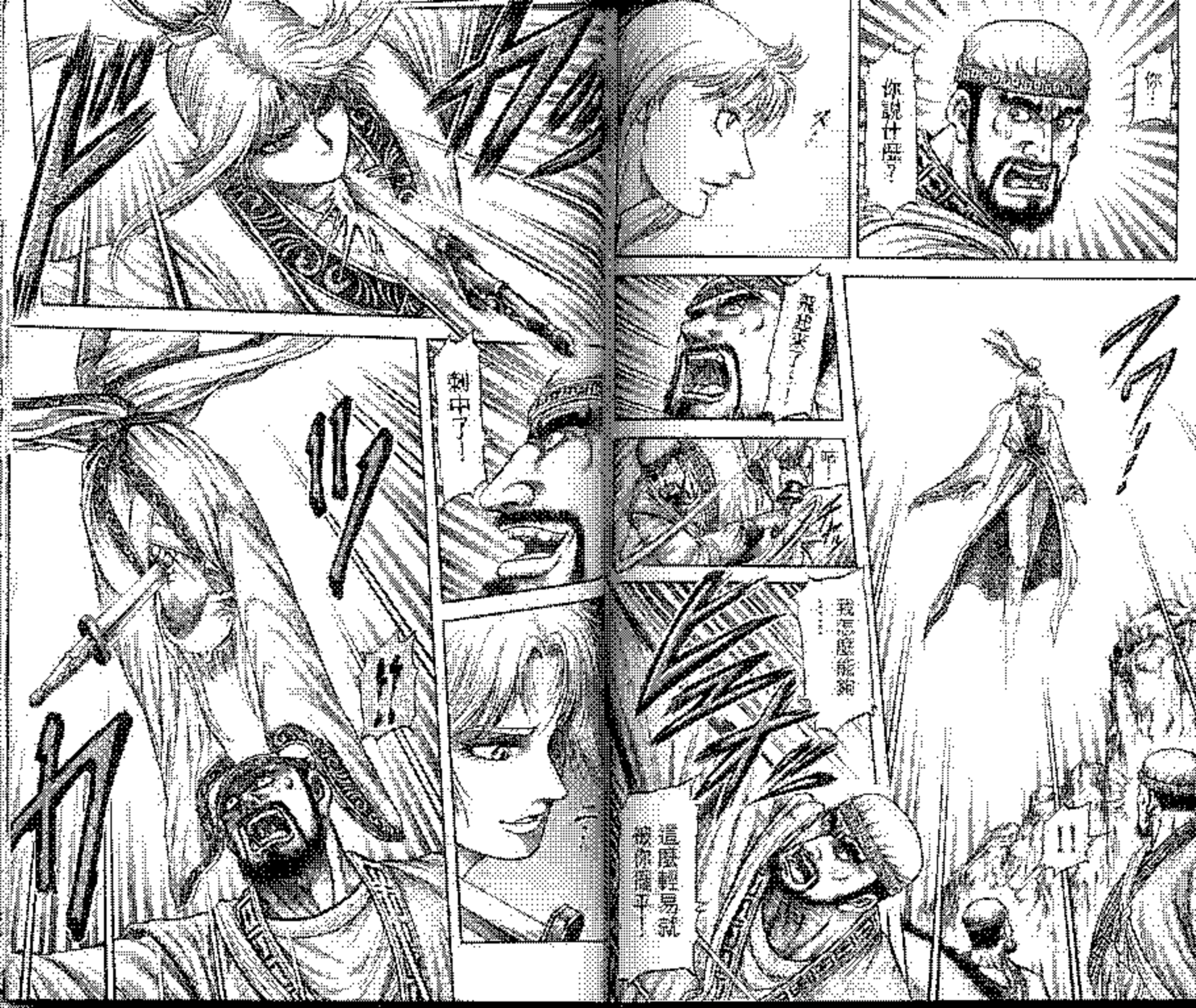
你說什麼？
刺中了！
我怎麼能夠
這麼輕易就被你擺平！

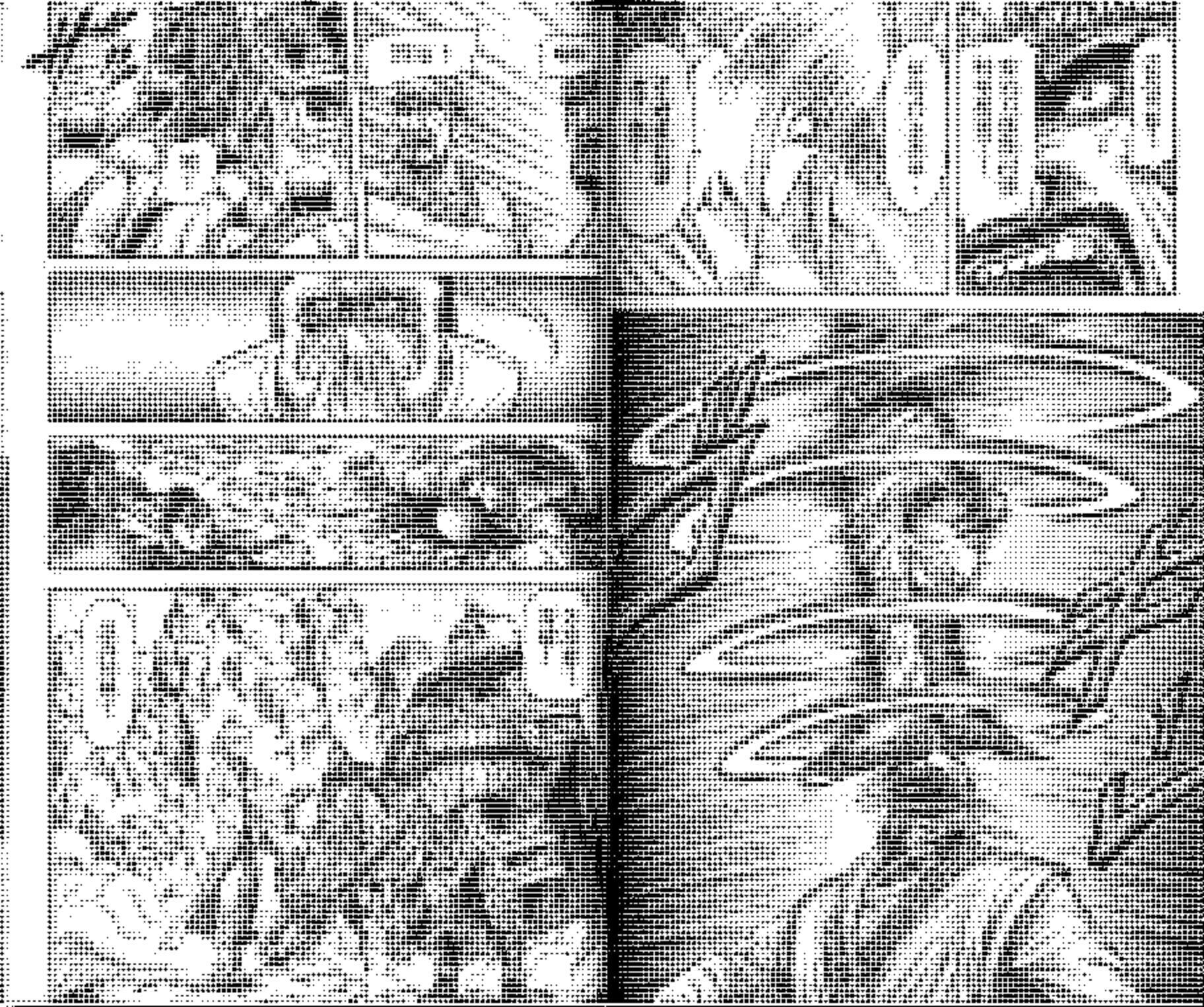

沒有錯……

這是長老們要給漢朝的求和書狀！

是嗎……

那位曹陽間諜的情報是正確的嘛！

就是啊！

雙方和平，

可不是"伸達"大人能奢望的！

鷲口已經快發作了！

五胡神器中唯一的不死之身……

跟我不一樣，他是天真的！

好嘛！

我們也該出發了！

羅牟的陣地，

就快要到了！

如果真是這樣，那應該不必這麼麻煩，直接殺我們滅口就行了！
看來在我們不知道的地方，
有什麼事情正在發生！
第31集待續
ガカカ
ガタタ
讓我們聞風喪膽的大家啊……
讓我們來到岡叔之後，好像老是被抓住來！
真是搞笑！
啊……找不著在哪……
我說志狼，
難道殺害你真父親的人就是長老嗎？

KC09930 COP192

龍狼傳㉚

原名：龍狼伝㉚

■作　　者　山原義人
■譯　　者　張益豐
■執行編輯　陳筱平
■發 行 人　范萬楠
■發 行 所　東立出版社有限公司
■東立網址　http://www.longfi.com.tw
台北市承德路二段81號10樓
☎(02)25587277　FAX(02)25587281
■劃撥帳號　1085042-7（東立出版社有限公司）
■劃撥專線　(02)28100720
■印　　刷　嘉良印刷實業股份有限公司
■裝　　訂　台興印刷裝訂股份有限公司
■法律顧問　曾森雄律師　　曲國華律師
■2004年4月23日第1刷發行

日本講談社正式授權台灣中文版

©Kazuyoshi 2003 Yoshito Yamahara
All rights reserved.
First published in Japan in 2003 by Kodansha Ltd. Tokyo.
Chinese Version published by Tong Li under license from Kodansha Ltd.

版權所有・翻印必究
■本書若有破損、缺頁請寄回編輯部

ISBN 986-11-3226-0　　定價：NT80元